

"Por medio del cual se adopta la modificación excepcional de normas urbanísticas y la revisión por razones de excepcional interés público del Esquema de Ordenamiento Territorial del Municipio de Puerto Guzmán- Caquetá"

EL CONCEJO MUNICIPAL DE PUERTO GUZMÁN - CAQUETÁ,

en uso de sus atribuciones constitucionales y legales, en especial las conferidas por el numeral °7 del artículo 313 de la Constitución Política, los artículos 41 de la Ley 152 de 1994, 25 de la Ley 388 de 1997, 12 de la Ley 810 de 2003, 2 de la Ley 902 de 2004, 189 del Decreto - Ley 019 de 2012, 29-4 de la Ley 1454 de 2011, 6, numeral 9° de la Ley 1551 de 2012 y el artículo 2.2.2.1.2.2.7 del Decreto Nacional 1232 de 2020 y,

CONSIDERANDO:

Que la Constitución Política de Colombia establece las bases para la organización territorial, los planes de desarrollo, y dicta los criterios del desarrollo territorial, al asignarle a las entidades públicas en el marco de los derechos colectivos y del medio ambiente, la función de regular los usos del suelo y del espacio urbano en defensa del interés común.

Que de conformidad con el artículo 9° de la Ley 388 de 1997 el Plan de Ordenamiento Territorial es el instrumento básico para desarrollar el proceso de ordenamiento del territorio municipal, el cual se define como el conjunto de objetivos, directrices, políticas, estrategias, metas, programas, actuaciones y normas adoptadas para orientar y administrar el desarrollo físico del territorio y la utilización del suelo.

Que de acuerdo con lo dispuesto por el artículo 5° de la Ley 388 de 1997 el ordenamiento del territorio comprende un conjunto de acciones político – administrativas y de planificación física concertadas, emprendidas por los municipios o distritos, en ejercicio de la función pública, tendiente a disponer de instrumentos eficientes para orientar el desarrollo del territorio bajo su jurisdicción y regular la utilización, transformación y ocupación del espacio, de acuerdo con las estrategias de desarrollo socioeconómico, y en armonía con el medio ambiente y las tradiciones históricas y culturales.

Que el Decreto 1232 de 2020 expedido por el Ministro de Vivienda, Ciudad y Territorio establece en su artículo 2.2.2.1.2.3.4., que de conformidad con lo establecido en el artículo 15 de la Ley 388 de 1997, adicionado por el artículo 1 de la Ley 902 de 2004, la modificación excepcional de alguna o algunas de las normas urbanísticas de carácter estructural o general del Plan de Ordenamiento Territorial, que tengan por objeto asegurar la consecución de los objetivos y estrategias territoriales de largo y mediano plazo definidas en los componentes General y Urbano del Plan de Ordenamiento

Territorial, podrá emprenderse en cualquier momento, a iniciativa del Alcalde municipal o distrital, siempre y cuando se demuestren y soporten técnicamente los motivos que dan lugar a su modificación.

Que el Municipio adoptó su Esquema de Ordenamiento Territorial por medio del Acuerdo Municipal No.

Que la Sala de Casación Civil de la Corte Suprema de Justicia, mediante Sentencia STC-4360 de 2018 ordenó a todos los municipios de la Amazonia actualizar e implementar los planes de ordenamiento territorial, los cuales deberán contener un plan de acción de reducción de cero deforestaciones en su territorio, el cual abarcará estrategias medibles de tipo preventivo, obligatorio, correctivo y pedagógico, dirigidas a la adaptación del cambio climático.

Que mediante Resolución No. 1642 del 7 de noviembre de 2019 la Corporación para el Desarrollo Sostenible del Sur de la Amazonia-Coramazonia expidió las determinantes ambientales para el municipio de Puerto Guzman, Caquetá.

Que el artículo 2.2.2.1.2.3.4 del Decreto 1232 de 2020 en concordancia con el artículo 24 de la Ley 388 de 1997, define el procedimiento que se debe seguir para adelantar la modificación excepcional de los Planes y Esquemas de Ordenamiento Territorial, por lo que en cumplimiento de esta norma y de la Orden impartida por la Sala Civil de la Corte Suprema de Justicia mediante sentencia STC-4360 de 2018 el Alcalde Municipal, inició el proceso de modificación excepcional del Esquema de Ordenamiento Territorial, realizando las siguientes actuaciones:

- a. Dio inicio al proceso de formulación de dicho instrumento, y lo sometió a consideración del Consejo de Gobierno el XX de ____ de 20x.
- b. Como documento consolidado, presentó el proyecto de articulado, su cartografía el Documento Técnico de Soporte ante la Corporación para el Desarrollo Sostenible del sur de la Amazonia-CORAMAZONIA, el XXX del 2020 y mediante Resolución No xxx, se declararon concertados los asuntos ambientales del proyecto, de conformidad con lo establecido en sus considerandos y parte resolutive, en coordinación con el contenido del acta de concertación suscrita por las partes el día xxx de 2020.
- c. Surtida la actuación anterior, el proyecto se sometió a consideración del Consejo Territorial de Planeación Municipal el xxx de 2020, quien emitió concepto y recomendaciones el xxx de 2020.
- d. En cumplimiento del proceso de participación pública, la Administración Municipal ejecutó una estrategia que dio cumplimiento a las normas de procedimiento para la adopción del Esquema, fundamentada principalmente en la realización de mesas internas de trabajo con la Administración Municipal, talleres de trabajo con comunidad del área rural y con instancias de concertación como

Consejo Territorial de Planeación, la Corporación de Desarrollo Sostenible del Sur de la Amazonia-CORAMAZONIA y el Concejo Municipal, además de reuniones con grupos de interés y en general con la comunidad, con el fin de socializar y recibir aportes de todos los involucrarlos en el proceso y surtir el proceso de la mano de la comunidad y las entidades que la representan.

Que luego de cumplir con el procedimiento definido en el artículo 24 de la Ley 388 de 1997, el proyecto de revisión y ajuste del POT, fue radicado ante el Concejo Municipal de Cartagena del Chairá, el día xxx de 2020.

Que en mérito de lo expuesto.

ACUERDA:

TÍTULO I. ADOPCIÓN

Artículo 1. Adopción. Mediante el presente Acuerdo se incorpora la modificación excepcional del Esquema de Ordenamiento Territorial, adoptado por el municipio de Puerto Guzmán, conforme a lo dispuesto en la Ley 388 de 1997 y sus normas modificatorias y reglamentarias.

Hacen de la presente revisión:

1. Documento Técnico de Soporte
2. Memoria justificativa o explicativa
3. Cartografía / planos generales

Artículo 2. Aplicación. Las disposiciones contenidas en el presente Plan Básico de Ordenamiento Territorial y los instrumentos que lo desarrollan, se aplican a todo el territorio del Municipio de Cartagena del Chairá, conformado por suelo urbano, de expansión y rural, que se delimita en el Esquema de Ordenamiento Territorial y en lo que el presente instrumento modifique respecto al anterior.

TÍTULO II. COMPONENTE GENERAL

CAPÍTULO I. MODELO DE ORDENAMIENTO

Artículo 3. Visión y modelo de ocupación con base en las órdenes de la sentencia 4360 de 2018. En el año 2030 El Municipio de Puerto Guzman como uno de los 15 municipios de la Amazonía colombiana identificados por la sentencia 4360 de 2018 con los mayores índices de deforestación, cuentan con un ordenamiento territorial diferenciado, que protege, fortalece y maneja, bajo un esquema de gobernanza territorial robusta su Estructura Ecológica Principal, afrontando los impactos del cambio climático, garantizando la prestación de los servicios ecosistémicos derivados y permitiendo la efectiva implementación de medidas de adaptación.

Además, la consolidación de un modelo de ocupación que incluya la gestión integral de riesgos, infraestructura de servicios que usa fuentes alternativas de energía, transporte intermodal aprovechando su riqueza fluvial para mejorar la interconectividad rural, configurando así un territorio resiliente con cero deforestación en el marco del acuerdo de paz

SUBCAPÍTULO I. DE LOS OBJETIVOS, POLÍTICAS Y ESTRATEGIAS DEL MODELO DE ORDENAMIENTO TERRITORIAL

Artículo 4. Objetivo general para el cumplimiento de la sentencia 4360 de 2018. Recuperar, fortalecer y mantener la estructura ecológica municipal, para incrementar la conectividad y la resiliencia de los ecosistemas frente al cambio climático, aportando al bienestar de las comunidades locales bajo un enfoque diferencial

Artículo 5. Objetivos Específicos. Objetivos específicos para el cumplimiento de la sentencia 4360 de 2018. Se tienen como objetivos específicos los siguientes:

- Reducir la tasa de deforestación actual y recuperar las áreas degradadas, a través de la implementación de estrategias enmarcadas en la gobernanza forestal
- Reducir la vulnerabilidad y aumentar la capacidad adaptativa de las comunidades frente a los riesgos por desastres y cambio climático, mediante la ejecución de acciones de reducción basada en la naturaleza.
- Valorar e incorporar en los instrumentos de planificación, estrategias de manejo étnico del bosque que contribuyan a la soberanía alimentaria y la reducción de la deforestación, en acuerdo con las autoridades especiales étnicas.

Artículo 6. Políticas para el cumplimiento de la sentencia 4360 de 2018. Son políticas para el cumplimiento de la sentencia, Política de Cero Deforestación, Política de Adaptación al Cambio Climático, y la Política: Integración Intercultural.

1. Política Cero Deforestación. Orienta la ocupación del territorio hacia un desarrollo rural basado en la economía forestal, en donde la conservación, restauración, rehabilitación, uso y manejo sostenible de los bienes y servicios de la oferta natural garantizan la robustez de la Estructura ecológica principal.

2. Política de Adaptación al Cambio Climático. Esta política tendrá como objetivo en todos los niveles de planificación, la incorporación de los escenarios de cambio climático para los diferentes sectores del desarrollo municipal, en línea con las estrategias de la Política Nacional de Cambio Climático, así como de la estrategia colombiana de desarrollo bajo en carbono, permitiendo al municipio enfrentar los retos actuales y futuros asociados a la mayor variabilidad climática, reducir la vulnerabilidad de la población y la economía ante ésta, promover un mayor conocimiento sobre los

impactos del cambio climático e incorporarlo en la planificación del desarrollo y la adaptación como una estrategia para garantizar la competitividad a largo plazo.

3. Política: Integración Intercultural. La implementación de esta política busca fortalecer la instancia de comunicación permanente con las comunidades étnicas, en donde el tema del manejo sostenible del bosque sea una prioridad, establecer un programa de comunicación que destaque los valores culturales étnicos para el manejo forestal y generar espacios de fortalecimiento y discusión sobre interculturalidad, tradición oral, liderazgos y formas de organización propias

Artículo 7. Estrategias para el cumplimiento de la sentencia 4360 de 2018. Se tienen como estrategias las siguientes:

1. Consolidación de la conectividad ecológica basada en la concertación y trabajo interinstitucional y comunitario.
2. Conservación, recuperación y uso sostenible los bosques con participación comunitaria.
3. Reconversión productiva que promueve la innovación, el desarrollo de nuevas tecnologías y la competitividad.
4. Fortalecimiento de las capacidades institucionales y comunitarias a través de la gestión planificada e integral del cambio climático para la adaptación y el control de la deforestación

CAPITULO II. SISTEMA AMBIENTAL

Artículo 8. Artículo nuevo. Estudios básicos de Gestión de Riesgo. Se deben realizar los estudios básicos de amenaza y riesgo en el marco de las disposiciones del Decreto 1807 de 2014, compilado en el Decreto 1077 de 2015.

Artículo 9. Determinantes Ambientales. Para todos los efectos, se tienen por incorporadas al Esquema de Ordenamiento Territorial las determinantes ambientales previstas en la Resolución No. 1642 del 7 de noviembre de 2019 expedida por la Corporación para el Desarrollo Sostenible del Sur de la Amazonia-Coramazonia, así:

EJE TEMÁTICO	CATEGORÍA y SUBCATEGORÍA		DENOMINACIÓN
Medio natural	Áreas de Especial Importancia Ecosistémica	Áreas para la conservación del recurso hídrico	Humedales
			Faja Paralela
			Áreas de Importancia Estratégica (AIE)
	Bosque	Nacimientos de agua y manifestaciones de acuíferos	
		Bosque Natural Línea Base 2010	
		Áreas Forestales Protectoras	
Estructura Ecológica Principal	Estructura Ecológica Principal - EEP		
Medio transformado	Uso y manejo de la Biodiversidad y del Paisaje	Áreas Naturales Remanentes	
		Herramientas del Paisaje	

EJE TEMÁTICO	CATEGORÍA y SUBCATEGORÍA	DENOMINACIÓN
	Uso y manejo del recurso natural suelo	Manejo de suelo
	Servicios Públicos y Equipamientos Colectivos de Alto Impacto Ambiental	Lineamientos para localización de equipamientos para la disposición final de residuos de construcción y demolición RCD
		Lineamientos para localización equipamiento para disposición final de residuos sólidos
		Lineamientos para localización de cementeros y Hornos crematorios
		Lineamiento para localización equipamiento sobre localización de PTAR
		Lineamientos para localización equipamiento para localización de plantas de sacrificio animal
		Lineamiento para localización equipamiento para localización de centros de Zoonosis y COSOS municipales
Cambio climático y gestión del riesgo	Áreas de amenaza o riesgo	Lineamiento para conocimiento y reducción del riesgo de desastres
		Orientaciones para la gestión del Cambio Climático



FIGURA 1. MAPA DE FIGURAS LEGALES DE ORDENAMIENTO
FUENTE: UNIÓN TEMPORAL VISIÓN AMAZONIA. 2020

Artículo 10. Unidades de Gestión Territorial. Las unidades de gestión territorial, constituyen zonas con aptitudes específicas definidas por algún determinante ambiental, por el tipo de Oferta Ambiental o por los Conflictos Ambientales que las afectan principalmente por deforestación después de la línea base de 2010.

FIGURA	NOMBRE	ESTADO	CATEGORIA	ZONAS
Areas con vulnerabilidad a escenarios de cambio climatico y deforestacion	Areas con vulnerabilidad a escenarios de cambio climatico y deforestacion	Deforestadas después de línea base 2010 con escenario de vulnerabilidad	Proteccion	Restauracion para la preservacion
		Deforestadas antes de línea base 2010 con escenario de vulnerabilidad	Uso sostenible	Aprovechamiento sostenible
Areas de especial importancia ecosistemica	Áreas forestales protectoras	Deforestada antes y después de línea base 2010	Proteccion	Restauracion para la preservacion

FIGURA	NOMBRE	ESTADO	CATEGORIA	ZONAS
		No deforestado	Proteccion	Preservacion
		Corresponden a las zonas definidas por la determinante como áreas para la restauración	Uso sostenible	Restauración para el aprovechamiento sostenible
	Humedales	Deforestadas antes y después de línea base 2010	Proteccion	Preservacion
Áreas de reglamentación especial	Resguardo indígena	Resguardo indígena con determinantes ambientales de vulnerabilidad a cambio climático y deforestación	Lo establecido en el plan integral de vida en el marco de su autonomía territorial articulado con determinantes ambientales	
		Resguardo indígena sin determinantes ambientales de vulnerabilidad a cambio climático y deforestación	Lo establecido en el plan integral de vida en el marco de su autonomía territorial	
Bosques sin reglamentación	Bosques sin reglamentación	No deforestado	Proteccion	Preservacion
Áreas de amenaza y riesgo	Áreas de amenaza por inundación	No deforestadas, Deforestadas antes y después de línea base 2010	Proteccion	Amenaza alta

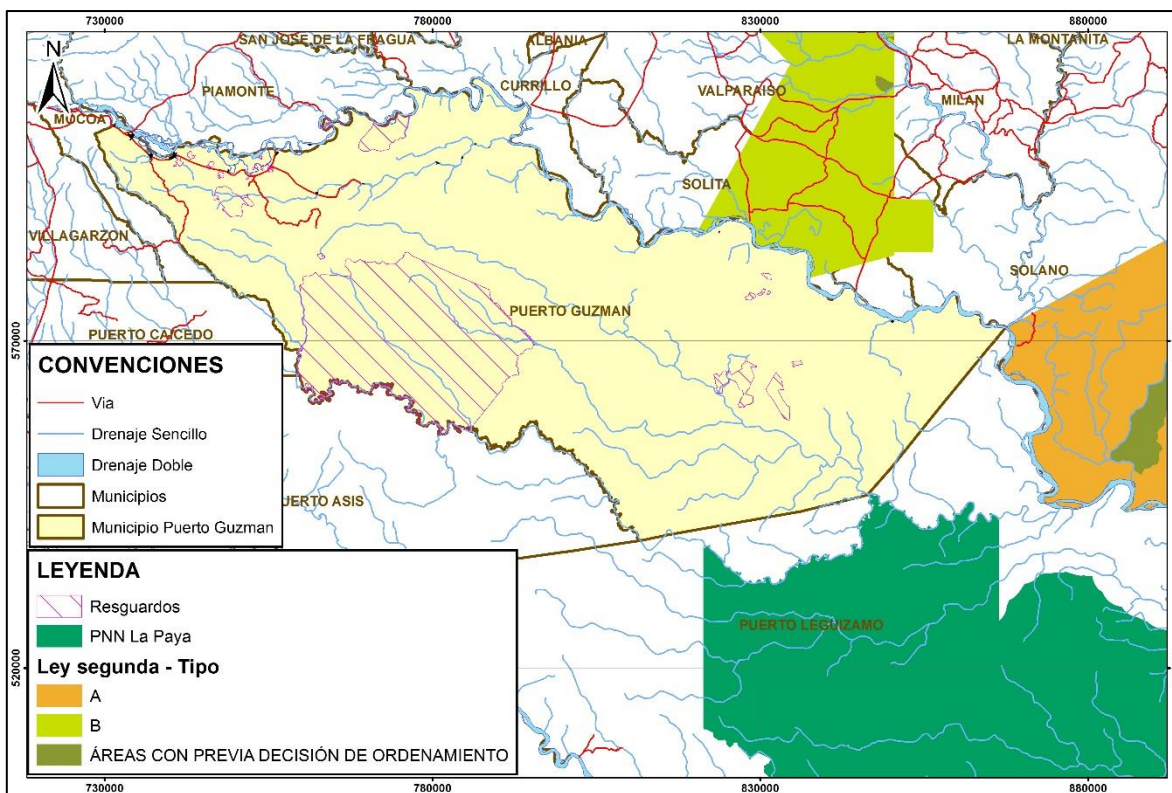
Artículo 11. Categorías de las Unidades de Gestión Territorial: Para efectos de interpretación este Acuerdo señala el sentido que deben ser entendidos los términos que a continuación se describen:

1. Protección. Son aquellas zonas que por su función, fragilidad o características especiales deben protegerse para evitar su integración a las actividades de producción económica. Constituyen áreas que prestan servicios ecológicos y ambientales muy importantes para el mantenimiento de la estructura físico – biótica del municipio. Estos son:

- Bosque deforestado después de la línea base 2010.
- Bosque sin reglamentación

- Humedales
- Áreas vulnerabilidad a escenarios de cambio climático, que estén deforestadas después de línea base 2010 con escenario de vulnerabilidad.
- Áreas Forestales Protectoras no deforestadas y las deforestadas antes y después de línea base 2010.
- Áreas de amenaza por inundación.

2. Uso Sostenible Utilizar los componentes de la biodiversidad de un modo y a un ritmo que no ocasione su disminución o degradación a largo plazo alterando los atributos básicos de composición, estructura y función, con lo cual se mantienen las posibilidades de ésta de satisfacer las necesidades y las aspiraciones de las generaciones actuales y futuras.

Artículo 12. Zonas de las Unidades de Gestión Territorial. Son las zonas de clasificación o denominación genérica que se asignan teniendo en cuenta sus características específicas, con el fin de lograr acciones bajo unas mismas directrices de manejo, restricciones y usos permitidos

1. Preservación: Mantener la composición, estructura y función de la biodiversidad, conforme su dinámica natural y evitando al máximo la intervención humana y sus efectos. Es un espacio donde el manejo está dirigido ante todo a evitar su alteración, degradación o transformación por la actividad humana. Puede contener una o varias zonas de preservación, las cuales se mantienen como intangibles.

2. Restauración: Restablecer parcial o totalmente la composición, estructura y función de la biodiversidad, que hayan sido alterados o degradados. Es un espacio dirigido al restablecimiento parcial o total a un estado anterior, de la composición, estructura y función de la diversidad biológica. En las zonas de restauración se pueden llevar a cabo procesos inducidos por acciones humanas. Puede existir una o más zonas de restauración, las cuales son transitorias hasta que se alcance el estado de conservación deseado, caso en el cual se denominará de acuerdo con la zona que corresponda a la nueva situación. Será el administrador del quien definirá y pondrá en marcha las acciones necesarias para el mantenimiento de la zona restaurada.

3. Restauración: estas zonas pueden ser de dos tipos: 1) Restauración para el aprovechamiento sostenible, llevan al restablecimiento de condiciones de seguridad, productividad y calidad ambiental en general que permiten reintegrar el área al aprovechamiento sostenible. 2) Restauración para la preservación, es un tratamiento transitorio que puede desembocar en condiciones de estructura, composición y función de un ecosistema para la preservación.

4. Aprovechamiento sostenible: Son espacios definidos con el fin de aprovechar en forma sostenible la biodiversidad contribuyendo a su preservación o restauración.

5. Amenaza Alta: Son las zonas o áreas del territorio municipal zonificadas como de amenaza alta, con peligro latente de que un evento físico de origen natural, se presente con una severidad suficiente para causar pérdida de vidas, lesiones u otros impactos en la salud, así como también daños y pérdidas en los bienes, la infraestructura, los medios de sustento, la prestación de servicios y los recursos ambientales.

Artículo 13. Regímenes de Uso. Para la asignación de los usos del suelo a cada una de las categorías y zonas en los escenarios de vulnerabilidad delimitadas en la Zonificación Territorial basadas en los escenarios fueron tenidas en cuenta los siguientes determinantes legales: Decreto-Ley 2811 de 1974 o Código Nacional de Recursos Naturales Renovables y de Protección al Medio Ambiente, Decreto 877 de 1976 que trata sobre las prioridades de uso y aprovechamiento del recurso forestal, Decreto 1449 de 1977 sobre protección de áreas rurales, Ley 99 de 1993 o Ley del Ambiente, Ley 388 de 1997 o ley de desarrollo territorial, Decreto 1640 de 2012 sobre ordenación de cuencas hidrográficas, Decreto 3600 de 2007 sobre ordenamiento territorial.

FIGURA	PRINCIPAL	COMPATIBLE	CONDICIONADO	PROHIBIDO
Areas con Vulnerabilidad a Escenarios de Cambio Climático y Deforestación	<ul style="list-style-type: none"> -Protección integral estricta, regulación, ordenamiento y control y vigilancia - Enriquecimiento forestal -Restauración ecológica -Actividades de producción acuícolas amigables -Servicios ambientales en silvicultura 	<ul style="list-style-type: none"> -Investigación -Recreación pasiva -Servicios ecosistémicos -Restauración -Plantaciones forestales protectoras con especies nativas -Caza y pesca de subsistencia -Ecoturismo y especializados -Investigación científica -Pesca artesanal y aprovechamiento de recursos hidrobiológicos de forma amigable 	<ul style="list-style-type: none"> -Productos no maderables -Construcción de sistema de transporte multimodales -Proyectos de Mejoramiento y/o Rehabilitación de vías. -Construcción de nuevas carreteras, obras con fines de recreación -Usos no maderables y subproductos del bosque, manteniendo la cobertura -Captación de agua para acueductos veredales o municipales -Senderismo 	Los demás usos

FIGURA	PRINCIPAL	COMPATIBLE	CONDICIONADO	PROHIBIDO
Areas de Especial Importancia Ecosistemica	<ul style="list-style-type: none"> -Protección integral estricta, regulación, ordenamiento y control y vigilancia -Enriquecimiento forestal -Restauración ecológica -Protección integral estricta, regulación, ordenamiento y control y vigilancia -Actividades de producción acuícolas amigables -Servicios ambientales en silvicultura -Restauración con especies nativas 	<ul style="list-style-type: none"> Investigación -Recreación pasiva -Servicios ecosistemicos -Plantaciones forestales protectoras con especies nativas -Restauración -Caza y pesca de subsistencia -Ecoturismo y especializados -Investigación científica -Pesca artesanal y aprovechamiento de recursos hidrobiológicos de forma amigable 	<ul style="list-style-type: none"> - Productos no maderables -Construcción de sistema de transporte multimodales -Proyectos de Mejoramiento y/o Rehabilitación de vías. -Construcción de nuevas carreteras, obras con fines de recreación -Usos no maderables y subproductos del bosque, manteniendo la cobertura -Captación de agua para acueductos veredales o municipales -Senderismo -Infraestructura vial -Equipamiento institucional y comunitario 	Los demás usos
Areas de Reglamentacion Especial	Lo establecido en el Plan Integral de Vida de cada Resguardo en el marco de su autonomía territorial, con acompañamiento de CORPOAMAZONIA			
	Lo establecido en el Plan Integral de Vida de cada Resguardo en el marco de su autonomía territorial.			
Bosques Sin Reglamentacion	Protección integral estricta	Investigación	Productos no maderables	Los demás usos
Areas de Amenaza y Riesgo	<ul style="list-style-type: none"> - Protección activa - Restauración con especies nativas 	<ul style="list-style-type: none"> - Silvopastoril - Productos no maderables 	- Agricultura comercial	Los demás usos

Artículo 14. Medidas, Proyectos y Estrategias. Con el fin de dar cumplimiento a la Sentencia 4360 de 2018, se proponen medidas, proyectos y estrategias diferenciadas para cada una de las figuras.

Parágrafo 1. Medidas. Con el fin de dar cumplimiento a la Sentencia 4360 de 2018, se proponen las medidas de tipo, Preventiva-Pedagógica, Preventiva-Obligatoria, Correctiva-Pedagógica y Correctiva – Obligatoria

Parágrafo 2. Proyectos. Los proyectos propuestos buscan cumplir con los objetivos trazados y a las políticas planteadas de: Cero Deforestación, Adaptación al Cambio Climático y a la de Integración intercultural. De esta forma, se definieron los siguientes proyectos

2. Restauración ecológica participativa para asegurar la oferta de servicios ecosistémicos.
3. Implementación de herramientas de paisaje (agroforestería) en áreas degradadas y bordes de estabilización
4. Concertación e implementación de protocolos diferenciales de producción sostenible y seguridad alimentaria.
5. Fortalecimiento del Plan Departamental de Extensión Agropecuaria (PDEA), desde la perspectiva de la unidad de planificación rural -UPR-
6. Innovación y tecnología para la producción y la transformación de productos agropecuarios y forestales
7. Forestería comunitaria con enfoque diferencial basada en asociatividad y cadenas de valor de bienes y servicios del bosque.
8. Implementación / actualización de los planes de salvaguarda.
9. Formulación y/o actualización e implementación de los planes de vida y planes de etnodesarrollo.
10. Conocimiento, educación y concientización con enfoque diferencial para la adaptación al cambio climático y cero deforestación
11. Fortalecimiento de la capacidad institucional para gestionar conflictos asociados a la deforestación y escenarios de cambio climático.
12. Promover el uso de energías alternativas y el desarrollo del transporte intermodal.
13. Formación e implementación del catastro multipropósito en el municipio, que incluya la delimitación de los resguardos y la resolución de conflictos de uso, ocupación y tenencia de la tierra (CONPES 3958/2019).
14. Implementación de un proceso participativo en la transformación y/o restauración de la infraestructura urbana, hacia la consolidación del paisaje propio de la región amazónica
15. Consolidar las zonas de expansión como espacios destinados al aprovechamiento del suelo con propósitos de seguridad alimentaria
16. Prácticas sostenibles para el manejo y conservación del suelo y del agua

Parágrafo 3. Estrategias. Para el cumplimiento de los objetivos de los proyectos propuestos, estos, se deben desarrollar a través de las siguientes estrategias.

1. Consolidación de la conectividad ecológica basada en la concertación y trabajo interinstitucional y comunitario.
2. Conservación, recuperación y uso sostenible los bosques con participación comunitaria
3. Reconversión productiva que promueve la innovación, el desarrollo de nuevas tecnologías y la competitividad.
4. Fortalecimiento de las capacidades institucionales y comunitarias a través de la gestión planificada e integral del cambio climático para la adaptación y el control de la deforestación.

Parágrafo 4. Plan de Acción. En el Anexo 2. Se encuentra el Plan de Acción para de Reducción Cero de la Deforestación, el cual se construye a partir de los regímenes de uso establecidos en cada zona (Determinante) y los escenarios de vulnerabilidad por cambio climático y deforestación. es así como se proponen los tipos de medidas (preventivas, obligatorias, pedagógicas y correctivas), los proyectos con sus respectivos indicadores y metas, junto a las soluciones basadas en la naturaleza (sbn) para el cumplimiento del objetivo

Artículo 15. Áreas con vulnerabilidad a escenarios de cambio climático y deforestación. Corresponde a la zona identificada con 138.152,9 ha, que no encuentran traslapadas con ninguna figura. Estas áreas de acuerdo a la determinante Línea Bosque 2010, se dividieron en dos zonas, las de protección con fines de restauración para la preservación (23.821 ha) porque fueron deforestadas después del 2010 y las zonas que fueron deforestadas antes de la Línea bosques 2010 con (114.331 ha)

Parágrafo 1. Medidas. Los diferentes tipos de medidas para esta determinante son:

a. Preventiva - Pedagógica

- Priorización de áreas dentro de la franja de frontera agropecuaria para programas de Pago por Servicios Ambientales, que coadyuven a la reducción de la deforestación y a la restauración de las áreas recientemente deforestadas.
- Coordinación institucional para el manejo y la conservación de los bosques y la sostenibilidad de los sistemas de producción (Mesa agenda de coordinación y Mesa agenda de coordinación) (MADS, 2018. Plan de acción sentencia)
- Promoción de procesos de formación con la UPRA y Min agricultura sobre alcances de la Resolución 261 de 2018
- Generación y comunicación de Información sobre las medidas de manejo del suelo que deben ser implementadas.
- Proporcionar herramientas a las comunidades para veedurías, monitoreo alertas tempranas basadas en la comunidad para la deforestación y los incendios forestales.
- Diseño de planes de contingencia que incluyan: la revisión e información de los boletines y alerta tempranas emitidas por el IDEAM; conformación de brigadas; activación de programas de detección temprana mediante la utilización de sitios y torres de observación con sus vigías; información a la comunidad que permita disminuir la ocurrencia de los incendios forestales y el alistamiento de equipos y herramientas
- Capacidad técnica y de producción de información para la apropiación de fenómenos asociados a la sequía y los incendios forestales, que permitan integrar esta información a su vida cotidiana y formas de actuar en función de reducción de la vulnerabilidad y exposición del municipio ante eventos extremos.
- Educación ambiental con enfoque diferencial (MADS, 2018. Plan de acción sentencia) buscando un aumento de la conciencia ciudadana sobre el cambio y la variabilidad climática y sus implicaciones sobre la vida cotidiana.

- Búsqueda de financiamiento para procesos de reconversión y restauración.

b. Preventiva - Obligatoria

- Desarrollo y cumplimiento de las normas y actuaciones de los artículos 8 y 15 de la Ley 388
- Preservación, restauración y uso sostenible del suelo, para mantener en el tiempo sus funciones y la capacidad de sustento de los ecosistemas (artículos 311, 313 y 315 Constitución Nacional)
- Generación de lineamientos para el desarrollo sectorial que armonicen las apuestas de competitividad regional y respeten la ordenación territorial (Medida 3.3. Bosques Territorios de Vida)
- Manejo forestal comunitario y asociatividad para la producción sostenible (MADS, 2018. Plan de acción sentencia; Artículo 65 Ley 99 de 1993)
- Desarrollo e implementación de modelos agroambientales en las franjas de estabilización rural de la frontera agropecuaria (Medida 2.5. Bosques Territorios de Vida; Artículo 65 Ley 99 de 1993).
- Desarrollo e implementación de modelos agroambientales en las franjas de estabilización rural de la frontera agropecuaria (Medida 2.5. Bosques Territorios de Vida; Artículo 65 Ley 99 de 1993).
- Extensión rural incorporando adaptación y mitigación al cambio climático (Línea de Acción A5. Política ACC)
- Promoción de la Legalidad Forestal (Medida 4.2. Bosques Territorios de Vida; MADS, 2018. Plan de Acción sentencia)
- Incentivos a la conservación integrando instrumentos de otros niveles (MADS, 2018. Avances PIVAC)
- Conservación y restauración de ecosistemas incorporando la adaptación al cambio climático (Ley 99 de 1993. Constitución Nacional) (Línea de Acción E1, E2 y E3. Política CC), para lo cual debe realizar la identificación y caracterización de ecosistemas (L388- Art8) y dictar las normas necesarias para el control, la preservación y defensa del patrimonio ecológico y cultural del municipio. (CN-Art 313).
- Realización de las acciones definidas por los estudios detallados de riesgo en lo relacionado con incendios forestales para la protección de las áreas de especial importancia ecosistémica del municipio con susceptibilidad a incendios.

c. Correctiva - Pedagógica

- Amonestación y suspensión de actividades contrarias a la preservación del recurso hídrico, fauna y flora, enmarcados en el decreto 1801 de 2016 y la ley 1259 de 2008.
- Desarrollo de curso pedagógico sobre la preservación del recurso hídrico, fauna y flora por comportamientos que afecten el ambiente, enmarcados en el decreto 1801 de 2016 y la ley 1259 de 2008.
- Verificación en conjunto con Corporaciones del cumplimiento del deber de las personas que realizan actividades agrícolas, pecuarias, forestales o de infraestructura de llevar a cabo prácticas de conservación y recuperación de suelos (Artículo 180 del Decreto 2811 de 1974)

d. Correctiva - Obligatoria

- Implementación de acciones integrales de respuesta inmediata en el control de la deforestación (Medida 4.3. Bosques Territorios de Vida).
- Ejercicios de competencias relacionadas con el régimen sancionatorio ambiental, respecto a la afectación del recurso forestal (Artículo 2 de la Ley 1333 de 2009; MADS, 2018. Plan de Acción sentencia)

Parágrafo 2. Los proyectos que se aplicarán en función de los escenarios de Vulnerabilidad, serán los siguientes:

2. Restauración ecológica participativa para asegurar la oferta de servicios ecosistémicos
3. Implementación de herramientas de paisaje (agroforestería) en áreas degradadas y bordes de estabilización.
4. Concertación e implementación de protocolos diferenciales de producción sostenible y seguridad alimentaria.
5. Fortalecimiento del Plan de Extensión Rural social y productiva desde la perspectiva de la unidad de planificación rural -UPR-.
6. Innovación y tecnología para la producción y la transformación de productos agropecuarios y forestales
10. Conocimiento, educación y concientización con enfoque diferencial para la adaptación al cambio climático y cero deforestación.
11. Fortalecimiento de la capacidad institucional para gestionar conflictos asociados a la deforestación y escenarios de cambio climático.
12. Promover el uso de energías alternativas y el desarrollo del transporte intermodal.
16. Prácticas sostenibles para el manejo y conservación del suelo y del agua
17. Definir incentivos para la disminución de gases de efecto invernadero
18. Fortalecer el conocimiento del riesgo, su gestión integral incluyente y participativa y su incorporación en los instrumentos de OT. Además, hay que establecer e implementar estrategias para la mitigación y la adaptación al cambio climático en la región Amazónica y hay que gestionar su incorporación a los procesos de OT.

Parágrafo 3. Indicadores y metas:

Indicador 1: Número de hectáreas restauradas

Meta 1: 23.821 hectáreas restauradas

Indicador 2: Número de hectáreas aprovechadas de forma sostenible

Meta 2: 114.331 hectáreas aprovechadas de forma sostenible

Artículo 16. Áreas de Especial Importancia Ecosistémica: Areas Forestales Protectoras. Estas áreas cubren un área de 2,338 ha que corresponden al 0,5 % del área municipal, de las cuales de acuerdo al estado de la deforestación se encuentran 839 ha para la protección para la restauración ya que se encuentran deforestadas antes y después de las línea bosque 2010. 1.015 ha que se

encuentran con bosque en pie y serán protegidas para su preservación y 483.8 ha definidas por la determinante específicamente para la restauración.

Parágrafo 1. Medidas. Las medidas propuestas para las Áreas Forestales Protectoras son:

a. Preventiva - Pedagógica

- Educación ambiental con enfoque diferencial (MADS, 2018. Plan de acción sentencia STC 4360 de 2018 Corte Suprema de Justicia), basada en la gestión sostenible de los bosques y su biodiversidad
- Promoción y apoyo a la investigación para el fortalecimiento en la gestión sostenible de los bosques y su biodiversidad (Medida 1.6. Bosques Territorios de Vida).D37
- Monitoreo comunitario con red de vigías rurales (MADS, 2018. Plan de acción sentencia)
- Información a la sociedad sobre procesos de seguimiento y sancionatorios por afectación al recurso forestal.
- Desarrollar e implementar programas de forestería comunitaria basada en asociatividad y cadenas de valor de bienes y servicios del bosque.

b. Preventiva - Obligatoria

- Fortalecimiento de la gobernanza forestal (Línea de Acción E4. Política CC)
- Fortalecimiento de la participación e interlocución de las organizaciones campesinas, sociales, solidarias y no gubernamentales locales en la conservación y la gestión sostenible del bosque (Medida
- 1.5. Bosques Territorios de Vida)
- Coordinación con grupos étnicos para la armonización de la planeación del desarrollo sectorial y el ordenamiento territorial con enfoque diferencial y de género (Medida 1.1. Bosques Territorios de Vida)
- Incentivos a la conservación integrando instrumentos de otros niveles (MADS, 2018. Avances PIVAC)
- Promoción de la Legalidad Forestal (Medida 4.2. Bosques Territorios de Vida; MADS, 2018. Plan de Acción sentencia)

c. Correctiva - Pedagógica

Desarrollo de proyectos de restauración y recuperación de áreas deforestadas después de la línea base de bosque 2010.

d. Correctiva - Obligatoria

- Implementación de acciones integrales de respuesta inmediata en el control de la deforestación (Medida 4.3. Bosques Territorios de Vida).
- Ejercicios de competencias relacionadas con el régimen sancionatorio ambiental, respecto a la afectación del recurso forestal (Artículo 2 de la Ley 1333 de 2009; MADS, 2018. Plan de Acción sentencia)

- Expedición de la reglamentación que considere necesaria para prevenir y controlar incendios forestales y recuperar los bosques destruidos por éstos, en coordinación con las entidades competentes (Artículo 245 del Decreto 2811 de 1974)

Parágrafo 2. Proyectos. Teniendo en cuenta las directrices de manejo para la determinante establecidas por la Corporación, se proponen la implementación de los proyectos

2. Restauración ecológica participativa para asegurar la oferta de servicios ecosistémicos
3. Implementación de herramientas de paisaje (agoforestería) en áreas degradadas y bordes de estabilización
4. Concertación e implementación de protocolos diferenciales de producción sostenible y seguridad alimentaria.
6. Innovación y tecnología para la producción y la transformación de productos agropecuarios y forestales
7. Forestería comunitaria con enfoque diferencial basada en asociatividad y cadenas de valor de bienes y servicios del bosque.
10. Conocimiento, educación y concientización con enfoque diferencial para la adaptación al cambio climático y cero deforestación
11. Fortalecimiento de la capacidad institucional para gestionar conflictos asociados a la deforestación y escenarios de cambio climático.
12. Promover la gestión del conocimiento de la biodiversidad amazónica y los servicios ecosistémicos para identificar claramente sus capacidades potenciales, sus limitaciones y sus necesidades de gestión.
13. Promover el desarrollo de estrategias complementarias de conservación que sean de iniciativa pública, privada y/o mixta y que impulsen medidas de conservación in situ de la biodiversidad; estas medidas deben armonizar con estrategias de manejo sostenible.
14. Consolidar corredores estratégicos para la conectividad ecosistémica que promuevan el flujo de servicios, la contención de la deforestación y la recuperación de la conectividad entre los ecosistemas amazónicos

Parágrafo 3. Indicadores y metas

Indicador 1. Número de hectáreas restauradas para la preservación,

Meta 1: 839.3 ha restauradas para la preservación

Indicador 2 Número de hectáreas restauradas bajo esquemas de producción sostenible de frutos secundarios del bosque

Meta 2: 483.8 Número de hectáreas restauradas con esquemas de producción sostenible de frutos secundarios del bosque

Indicador 3. Número de hectáreas preservadas

Meta 3. 1.015 hectáreas preservadas

Artículo 17. Areas de Importancia Estratégica: Humedales. En estas áreas se identificaron 46.620 ha tanto deforestadas como no deforestadas, que presentan áreas remanentes, suelos, núcleos y corredores de la estructura ecológica principal, vulnerables a cambio climático y con susceptibilidad a incendios forestales.

Parágrafo 1. Medidas. Para mantener la funcionalidad de estos humedales, se deben incorporar los siguientes tipos de medidas.

a. Preventiva - Pedagógica

- Mejoramiento de la capacidad técnica para el manejo de información relacionada con adaptación y mitigación al cambio climático
- Capacitaciones articuladas entre la autoridad ambiental y la comunidad sobre educación ambiental, relacionada al conocimiento, importancia y buen manejo de los ecosistemas estratégicos como los humedales y recurso hídrico en general.
- Ejercer control y vigilancia sobre el recurso hídrico, especialmente los humedales para evitar la ocupación, vertimientos, rellenos y disposición de residuos sólidos que afecten el ecosistema.
- Proporcionar herramientas a las comunidades para veedurías, monitoreo alertas tempranas basadas en la comunidad para la deforestación y los incendios forestales.
- Diseño de planes de contingencia que incluyan: la revisión e información de los boletines y alerta tempranas emitidas por el IDEAM; conformación de brigadas; activación de programas de detección temprana mediante la utilización de sitios y torres de observación con sus vigías; información a la comunidad que permita disminuir la ocurrencia de los incendios forestales y el alistamiento de equipos y herramientas
- Capacidad técnica y de producción de información para la apropiación de fenómenos asociados a la sequía y los incendios forestales, que permitan integrar esta información a su vida cotidiana y formas de actuar en función de reducción de la vulnerabilidad y exposición del municipio ante eventos extremos
- Educación ambiental con enfoque diferencial (MADS, 2018. Plan de acción sentencia) buscando un aumento de la conciencia ciudadana sobre el cambio y la variabilidad climática y sus implicaciones sobre la vida cotidiana.
- Definición de medidas de manejo direccionadas a la no homogenización del paisaje con enriquecimientos de una sola especie, procurando diversificar las especies de acuerdo al potencial de los ecosistemas de referencia accesibles.
- Búsqueda de financiamiento para procesos de reconversión y restauración

b. Preventiva - Obligatoria

- No expandir el territorio hacia Áreas de Especial Importancia Ecosistémica como los humedales.
- Identificar y caracterizar los ecosistemas de importancia ambiental del municipio, de común acuerdo con la autoridad ambiental para su protección y manejo adecuado (Numeral 12 del Artículo 8 de la Ley 388 de 1997).

- Conservación y restauración de ecosistemas incorporando la adaptación al cambio climático (Ley 99 de 1993. Constitución Nacional) (Línea de Acción E1, E2 y E3. Política CC), para lo cual debe realizar la identificación y caracterización de ecosistemas (L388- Art8) y dictar las normas necesarias para el control, la preservación y defensa del patrimonio ecológico y cultural del municipio. (CN-Art 313).
- Desarrollo de esquemas de pagos por servicios ambientales como incentivos a la conservación (Decreto 1007 de 2018).
- Conservación y restauración de ecosistemas, incorporando la adaptación del cambio climático (Ley 99 de 1993).
- Realización de las acciones definidas por los estudios detallados de riesgo en lo relacionado con incendios forestales para la protección de las áreas de especial importancia ecosistémica del municipio con susceptibilidad a incendios.

c. Correctiva - Pedagógica

Ejercer control y vigilancia sobre el recurso hídrico, especialmente los humedales para evitar la ocupación, vertimientos, rellenos y disposición de residuos sólidos que afecten el ecosistema.

d. Correctiva - Obligatoria

- Ejercicios de competencias relacionadas con el régimen sancionatorio ambiental y promoción de la legalidad. Artículo 2 de la Ley 1333 de 2009.
- Conservación y restauración de ecosistemas, incorporando la adaptación del cambio climático (Ley 99 de 1993).

Parágrafo 2. Proyectos. Teniendo en cuenta las directrices de manejo para la determinante, establecidas por la Corporación, se implementarán los siguientes proyectos:

2. Restauración ecológica participativa para asegurar la oferta de servicios ecosistémicos
10. Conocimiento, educación y concientización con enfoque diferencial para la adaptación al cambio climático y cero deforestación.
11. Fortalecimiento de la capacidad institucional para gestionar conflictos asociados a la deforestación y escenarios de cambio climático.

Parágrafo 3. Inducador y meta

Indicador: Número de hectáreas preservadas vulnerables para la protección de los humedales

Meta: 46.620 hectáreas preservadas en total

Artículo 18. Áreas de reglamentación espacial: Resguardos indígenas. Son denominados como “resguardo indígena con determinantes ambientales de vulnerabilidad a cambio climático y deforestación” y que ocupan 66.937 ha y que corresponden al 14,6 %. Los resguardos sin estas determinantes de vulnerabilidad a cambio climático y sin deforestación son 4.705 ha y su régimen de uso es lo establecido en el plan integral de vida en el marco de su autonomía territorial.

Parágrafo 1. Medidas. Se proponen las siguientes medidas para los territorios de los resguardos indígenas.

a. Preventiva - Pedagógica

- Gestión sociocultural y conciencia ciudadana (CORPOAMAZONIA, 2018. Plan de acción). Fortalecer los sistemas de gobierno propio y el conocimiento tradicional de los pueblos indígenas y afrodescendientes para la gobernanza del territorio y la gestión sostenible de los bosques.
- Promover acuerdos de colindancia y manejo y uso del territorio entre las comunidades indígenas y vecinos, con prioridad en los resguardos constituidos por pequeños parches aislados, para generar propuestas de recuperación y manejo conjunto, desde la incorporación de principios culturales y cosmológicos para el ordenamiento territorial.
- Orientaciones para la gestión del cambio climático en sus directrices de manejo: Planificación territorial para comunidades, integración de las comunidades indígenas en proyectos REDD. Salvaguarda F14 de planificación (Camacho, Lara, Guerrero 2017).
- Construir conjuntamente entre las autoridades pertinentes los mecanismos, plazos, productos parciales y finales, para sistematizar e integrar las prácticas y significados sobre el manejo étnico de la naturaleza en las herramientas de ordenamiento forestal.
- Determinar la demanda actual y futura de los bosques, según las características de las poblaciones de acuerdo con sus usos y costumbres, con el fin de establecer las medidas para concienciar sobre su uso sostenible tanto al interior de las comunidades étnicas como en relación con otros actores.
- Incorporar herramientas de monitoreo en los pueblos indígenas, con el fin de contar con una forma de seguimiento a la implementación de la sentencia 4360, a través del litigio estratégico en el ámbito nacional e internacional, entre otras.
- Áreas Naturales Remanentes y Orientaciones para la gestión del cambio climático: Fortalecimiento de propuestas de comunicación que desde una perspectiva intercultural contribuyan a aumentar la percepción positiva de la ciudadanía en general y tomadores de decisiones, sobre la importancia de los bosques y su papel en el desarrollo sostenible (Medida 1.7 Bosques Territorios de Vida).
- Bosque Línea base 2010 y Áreas Forestales Protectoras: Educación ambiental con enfoque diferencial (MADS, 2018. Plan de acción sentencia), basada en la gestión sostenible de los bosques y su biodiversidad.
- Áreas Naturales Remanentes y Orientaciones para la gestión del cambio climático: Educación ambiental con enfoque diferencial (MADS, 2018. Plan de acción sentencia) sobre la importancia de los bosques y su papel en el desarrollo sostenible.
- Manejo del suelo y Herramientas de Paisaje: Educación ambiental con enfoque diferencial (MADS, 2018. Plan de acción sentencia), para la gestión sostenible del suelo (Política de suelos PP 55).
- Estructura Ecológica Principal: Educación ambiental con enfoque diferencial (MADS, 2018. Plan de acción sentencia) buscando aumento en la conciencia ciudadana sobre el cambio y la variabilidad climática y sus implicaciones sobre la vida cotidiana.

b. Preventiva - Obligatoria

- Facilitar la formulación o actualización e implementación de los planes de salvaguarda Inga y Nasa, de los planes de vida de los resguardos indígenas y de los planes de etnodesarrollo de las comunidades negras del municipio, de manera que se incluya el cumplimiento de la sentencia 4360 de 2018. Salvaguarda C7 de conocimiento tradicional (Camacho, Lara, Guerrero 2017).
- Estructura Ecológica Principal y Manejo del Suelo: Resolver y evitar los conflictos de uso, ocupación y tenencia de la tierra con especial énfasis en áreas protegidas, los núcleos de la deforestación y en aquellas áreas en las que se requiere gestión sostenible de los bosques (Medida 3.1. Bosques Territorios de Vida; Artículos 313 y 315 Constitución Nacional). Salvaguarda C9 de derechos territoriales (Camacho, Lara, Guerrero 2017).
- Áreas Naturales Remanentes y Orientaciones para la gestión del cambio climático: Fortalecimiento de la capacidad organizativa de las comunidades negras, indígenas y campesinas y de las instancias de coordinación respectivas (MADS, 2018. Plan de acción sentencia; Artículo 2 Decreto Ley 1333 de 1986). Salvaguarda B5 de fortalecimiento de capacidades (Camacho, Lara, Guerrero 2017).
- Bosque Línea base 2010 y Áreas Forestales Protectoras: Coordinación con grupos étnicos para la armonización de la planeación de desarrollo sectorial y el ordenamiento territorial con enfoque diferencial y de género (Medida 1.1. Bosques Territorios de Vida). Salvaguarda F13 de ordenamiento ambiental y territorial (Camacho, Lara, Guerrero 2017).
- Implementar sistemas de conservación y restauración propios de grupos étnicos (CORPOAMAZONIA, 2018. Plan de acción sentencia). Salvaguarda E11 de conservación de bosques y su biodiversidad (Camacho, Lara, Guerrero 2017).

c. Correctiva - Obligatoria

- Orientaciones para la gestión del cambio climático: • Ordenación del territorio desde el conocimiento de las comunidades indígenas y sus territorios. Salvaguarda F13 de ordenamiento ambiental y territorial (Camacho, Lara, Guerrero 2017).
- Establecer estrategias con enfoque diferencial para fortalecer los sistemas productivos y la seguridad alimentaria de las diversas culturas presentes, los cuales aportan recursos materiales e inmateriales en la dinámica rural-urbana a través de su interacción sostenible con el bosque.

Parágrafo 2. Proyectos. Para el cumplimiento de las medidas se listan los proyectos a considerar y los cuales deben llevarse a cabo en acuerdo con los resguardos:

a- Implementación de salvaguardas y planificación de los territorios étnicos

Formulación y/o actualización e implementación de los planes de salvaguarda de vida y de etnodesarrollo.

b- Territorio, autonomía y gobierno propio

- Formación e implementación del catastro multipropósito en el municipio, que incluya la delimitación de los resguardos, los territorios colectivos y la resolución de conflictos de uso, ocupación y tenencia de la tierra (CONPES 3958/2019).

- Fortalecimiento del proceso de toma de decisiones relacionadas con la conservación de la biodiversidad: mecanismos de concertación, liderazgo, normatividad y otros.

c-Reconocimiento étnico en el ordenamiento y producción sostenible del municipio:

- Fortalecimiento del proceso de toma de decisiones relacionadas con la conservación de la biodiversidad: mecanismos de concertación, liderazgo, normatividad y otros.

- Concertación e implementación de protocolos diferenciales de producción sostenible y soberanía alimentaria.

Artículo 19. Bosque Natural Línea Base 2010: Bosque Sin Reglamentación Espacial.

Corresponde a los Bosques en pie de acuerdo a la Determinante Línea Base 2010, y cubren 175.612 ha.

Parágrafo 1. Medidas. Para esta figura se definen los siguientes tipos de medidas.

a. Preventiva - Pedagógica

- Educación ambiental con enfoque diferencial (MADS, 2018. Plan de acción sentencia), basada en la gestión sostenible de los bosques y su biodiversidad

- Promoción y apoyo a la investigación para el fortalecimiento en la gestión sostenible de los bosques y su biodiversidad (Medida 1.6. Bosques Territorios de Vida).

- Monitoreo comunitario con red de vigías rurales (MADS, 2018. Plan de acción sentencia)

- Información a la sociedad sobre procesos de seguimiento y sancionatorios por afectación al recurso forestal.

- Desarrollar e implementar programas de forestería comunitaria basada en asociatividad y cadenas de valor de bienes y servicios del bosque.

b. Preventiva - Obligatoria

- Fortalecimiento de la gobernanza forestal (Línea de Acción E4. Política CC)

- Fortalecimiento de la participación e interlocución de las organizaciones campesinas, sociales, solidarias y no gubernamentales locales en la conservación y la gestión sostenible del bosque (Medida 1.5. Bosques Territorios de Vida)

- Coordinación con grupos étnicos para la armonización de la planeación del desarrollo sectorial y el ordenamiento territorial con enfoque diferencial y de género (Medida 1.1. Bosques Territorios de Vida)

- Incentivos a la conservación integrando instrumentos de otros niveles (MADS, 2018. Avances PIVAC)

- Promoción de la Legalidad Forestal (Medida 4.2. Bosques Territorios de Vida; MADS, 2018. Plan de Acción sentencia)

c. Correctiva - Pedagógica

- Desarrollo de proyectos de restauración y recuperación de áreas deforestadas después de la línea base de bosque 2010.

d. Correctiva - Obligatoria

- Implementación de acciones integrales de respuesta inmediata en el control de la deforestación (Medida 4.3. Bosques Territorios de Vida).
- Ejercicios de competencias relacionadas con el régimen sancionatorio ambiental, respecto a la afectación del recurso forestal (Artículo 2 de la Ley 1333 de 2009; MADS, 2018. Plan de Acción sentencia)
- Expedición de la reglamentación que considere necesaria para prevenir y controlar incendios forestales y recuperar los bosques destruidos por éstos, en coordinación con las entidades competentes (Artículo 245 del Decreto 2811 de 1974).

Parágrafo 2. Proyectos. Para el cumplimiento de estas medidas se proponen los siguientes proyectos:

10. Conocimiento, educación y concientización con enfoque diferencial para la adaptación al cambio climático y cero deforestación.
11. Fortalecer la capacidad de las autoridades competentes para el monitoreo y control de los motores de deforestación.
12. Consolidar corredores estratégicos para la conectividad ecosistémica que promuevan el flujo de servicios, la contención de la deforestación y la recuperación de la conectividad entre los ecosistemas amazónicos.

Parágrafo 3. Indicar y meta.

Indicador: Número de hectáreas preservadas vulnerables para la protección de los humedales

Meta: 175.612 hectáreas preservadas en total

Artículo 20. Areas de amenaza y riesgo. Corpoamazonia en su rol complementario y subsidiario definido en la ley 1523 de 2012, definió sitios críticos o inventario de eventos, que sirven de insumo para los estudios básicos y detallados necesarios. Considerando que se cuentan con estos estudios, se identificaron 23.043 ha, las cuales se traslapan con humedales permanentes, permanente abierto, permanente bajo dosel y temporal y, que fueron definidas a escala 1:25.000

a. Preventiva - Pedagógica

- Mejoramiento de la capacidad técnica para el manejo de información relacionada con adaptación y mitigación al cambio climático
- Capacitaciones articuladas entre la autoridad ambiental y la comunidad sobre educación ambiental, relacionada al conocimiento, importancia y buen manejo de los ecosistemas estratégicos como los humedales y recurso hídrico en general; así como para el aumento de la conciencia ciudadana sobre

el cambio y la variabilidad climática y sus implicaciones sobre la vida cotidiana. (MADS, 2018. Plan de acción sentencia)

- Proporcionar herramientas a las comunidades para veedurías, monitoreo alertas tempranas basadas en la comunidad para la deforestación y los incendios forestales.
- Diseño de planes de contingencia que incluyan: la revisión e información de los boletines y alerta tempranas emitidas por el IDEAM; conformación de brigadas; activación de programas de detección temprana mediante la utilización de sitios y torres de observación con sus vigías; información a la comunidad que permita disminuir la ocurrencia de los incendios forestales y el alistamiento de equipos y herramientas
- Definición de medidas de manejo direccionadas a la no homogenización del paisaje con enriquecimientos de una sola especie, procurando diversificar las especies de acuerdo al potencial de los ecosistemas de referencia accesibles.

b. Preventiva - Obligatoria

- No expandir el territorio hacia Áreas de amenaza y riesgo
- Identificar y caracterizar los ecosistemas de importancia ambiental del municipio, de común acuerdo con la autoridad ambiental para su protección y manejo adecuado (Numeral 12 del Artículo 8 de la Ley 388 de 1997).
- Conservación y restauración de ecosistemas incorporando la adaptación al cambio climático (Ley 99 de 1993. Constitución Nacional) (Línea de Acción E1, E2 y E3. Política CC), para lo cual debe realizar la identificación y caracterización de ecosistemas (L388- Art8) y dictar las normas necesarias para el control, la preservación y defensa del patrimonio ecológico y cultural del municipio. (CN-Art 313).
- Desarrollo de esquemas de pagos por servicios ambientales como incentivos a la conservación (Decreto 1007 de 2018).
- Conservación y restauración de ecosistemas, incorporando la adaptación del cambio climático (Ley 99 de 1993).
- Desarrollo y cumplimiento de las normas y actuaciones de los artículos 8 y 15 de la Ley 388.
- Realización de estudios detallados de riesgo, en el marco de las disposiciones del Decreto 1807 de 2014, compilado en el hoy Decreto 1077 de 2015.
- La gestión del riesgo es responsabilidad de todas las autoridades y de los habitantes del territorio colombiano (artículo 2 Ley 1523 de 2012)

c. Correctiva - Pedagógica

- Ejercer control y vigilancia sobre el recurso hídrico, especialmente los humedales para evitar la ocupación, vertimientos, rellenos y disposición de residuos sólidos que afecten el ecosistema.
- Establecimiento de medidas correctivas para la reducción del riesgo a partir del seguimiento y monitoreo realizado.
- Definición de áreas para la reubicación de población asentada en zonas de amenaza y riesgo alto.
- Implementación del Plan Municipal de Gestión del Riesgo de Desastres.

d. Correctiva - Obligatoria

- Ejercicios de competencias relacionadas con el régimen sancionatorio ambiental y promoción de la legalidad. Artículo 2 de la Ley 1333 de 2009.
- Conservación y restauración de ecosistemas, incorporando la adaptación del cambio climático (Ley 99 de 1993).

Parágrafo 2. Proyectos. Para el cumplimiento de estas medidas se proponen los siguientes Proyectos:

7. Conocimiento, educación y concientización con enfoque diferencial para la adaptación al cambio climático, gestión del riesgo y cero deforestación.
8. Fortalecimiento de la capacidad institucional para gestionar conflictos asociados a la deforestación y escenarios de cambio climático.

Parágrafo 3. Indicador y meta

Indicador: Número de hectáreas en preservación

Meta: 23.043 hectáreas en preservación

TÍTULO III. COMPONENTE URBANO

CAPITULO I. GENERALIDADES

Artículo 21 Lineamientos y medidas urbanas de adaptación al cambio climático. El conjunto de lineamientos permite reforzar el objetivo de la visión estratégica de futuro a largo plazo (2030) establecido para la Región en el MOTRA, y formarán parte de la articulación con las medidas establecidas en los determinantes de la Corporación para el Desarrollo Sostenible del Sur de la Amazonía CORPOAMAZONÍA.

- Lineamiento integrador ACC 4, espacio público contribuye a la resiliencia de los asentamientos humanos: Selección de sitios para aprovisionamiento de servicios públicos, disposición de residuos y vertimientos, equipamientos de alto impacto ambiental y medidas de manejo de las rondas de aislamiento de estos sitios.
- Lineamiento integrador ACC 2. Asentamientos humanos eficientes y resilientes: Diseños de espacio público que conciben el agua y su paso por el asentamiento, además, áreas verdes incrementando la resiliencia de los municipios al cambio climático
- Lineamiento integrador ACC 5. Gestión del riesgo de desastres incorpora medidas de adaptación al cambio climático: Gestión del riesgo de desastres teniendo en cuenta la variabilidad climática y eventos climáticos extremos.
- Lineamiento integrador ACC 6. Soluciones naturales en la gestión del riesgo de desastres: A partir de soluciones naturales se reduzca la vulnerabilidad a los eventos climáticos extremos

Artículo 22. Medidas propuestas para el manejo de amenaza o riesgos. Considerando la proximidad del casco urbano del municipio de Puerto Guzmán con el río Caquetá y las posibilidades que en materia de riesgo que se derivan de esta condición, presentamos las medidas consolidadas desde las determinantes de la Corporación para el Desarrollo Sostenible del Sur de la Amazonía, se presentan las siguientes medidas.

a. Preventiva - Pedagógica

Promover planes comunitarios de emergencia y rutas de evacuación con base en el mapa de cauce y faja paralela del río Caquetá.

b. Preventiva - Obligatoria

No permitir la ocupación de cauce, faja paralela, humedales y madre vieja aledañas al río Caquetá y dentro de la cabecera municipal de Puerto Guzmán respectivamente.

c. Correctiva - Pedagógica

Informar a todos los habitantes dentro del cauce y faja paralela del río Caquetá, de la condición de inundabilidad y socavación en la que se encuentran clasificados.

d. Correctiva - Obligatoria

Evaluar con CORPOAMAZONIA medidas para el manejo de la socavación lateral e identificación de obras mientras se generan procesos de reasentamiento. Identificar sectores para el reasentamiento de los sectores que se encuentran dentro del cauce y faja paralela del río Caquetá. Aplicar sanciones ambientales a los promotores de incendios forestales en las riberas del río Caquetá.

Parágrafo 1. Proyectos. Para el cumplimiento de estas medidas se proponen los siguientes proyectos con sus respectivas acciones:

1. Implementación para la transformación y/o restauración de la infraestructura urbana, hacia la consolidación del paisaje propio de la región amazónica:

- Análisis de la potencialidad de los servicios actuales que ofrecen los humedales urbanos, articulado a los resultados derivados de los estudios básico y a rondas hídricas urbanas.
- Saneamiento legal de predios ubicados dentro de la franja de protección hídrica dentro del sistema de humedal de la cabecera municipal que busquen la restauración de ecosistemas de humedales urbano, rescatar la conectividad y recuperar los espejos de agua.
- Adecuación de infraestructura pública de bajo impacto en áreas próximas de las franjas hídricas del sistema de humedal de la cabecera municipal y el río Caguán que permitan una belleza escénica. Asociada a senderos, malecones y áreas verdes.

2. Conocimiento, educación y concientización con enfoque diferencial para la adaptación al cambio climático y cero deforestación:

- Restauración de la vegetación natural de las franjas de protección hídrica del sistema del río Caguán.
- Realizar e incorporar al Plan las medidas correctivas y prospectivas derivadas de la Elaboración del Estudio Básico (Decreto 1807 de 2014 compilado hoy en el Decreto 1077 de 2015).
- Realización de estudios detallados de riesgo, (resultado de los Estudios básicos) en el marco de las disposiciones del Decreto 1807 de 2014, compilado en el hoy Decreto 1077 de 2015.

CAPITULO II. SISTEMA DE ESPACIO PÚBLICO

Artículo 23. Lineamientos de desarrollo sostenible para Espacio Público. Para la ocupación del espacio público se deben considerar los siguientes condicionantes.

- Para la intervención sobre el espacio público nominal se debe contar con elementos de accesibilidad universal, con materiales antideslizantes y señalización.
- Para la ocupación parcial o permanente de usos comerciales o de servicios, así como para la instalación de infraestructura de telecomunicaciones sobre el espacio público, se deberá obtener la respectiva licencia de intervención y ocupación del espacio público como se establece en decreto 1469 de 2010.
- Toda zona verde deberá sembrar arborización nativa y dejar el área sin sellar u ocupar parcial o permanente.

CAPITULO III. SISTEMA DE MOVILIDAD

Artículo 24. Patrones de movilidad sostenible. Se toman como referencia los patrones de movilidad sostenible establecidos en la Ley 1083 de 2006 de movilidad sostenible en distritos y municipios, de los cuales se resaltan:

- a. Articular los sistemas de movilidad con la estructura urbana propuesta en el Plan de Ordenamiento Territorial. En especial, se debe diseñar una red peatonal y de ciclorrutas que complemente el sistema de transporte, y articule las zonas de producción, los equipamientos urbanos, las zonas de recreación y las zonas residenciales de la ciudad propuesta en el Plan de Ordenamiento Territorial.
- b. Reorganizar las rutas de transporte público y tráfico sobre ejes viales que permitan incrementar la movilidad y bajar los niveles de contaminación.
- c. Crear zonas sin tráfico vehicular, las cuales serán áreas del territorio distrital o municipal, a las cuales únicamente podrán acceder quienes se desplacen a pie, en bicicleta, o en otros medios no contaminantes. Para dar cumplimiento a lo anterior, podrán habilitar vías ya existentes para el tránsito en los referidos modos alternativos de transporte, siempre y cuando se haga respetando las condiciones de seguridad en el tránsito de peatones y ciclistas.

d. Crear zonas de emisiones bajas, a las cuales únicamente podrán acceder quienes se desplacen a pie, en bicicleta o en otro medio no contaminante, así como en vehículos de transporte público de pasajeros siempre y cuando este se ajuste a todas las disposiciones legales y reglamentarias pertinentes, y funcione con combustibles limpios.

e. Incorporar un Plan Maestro de Parqueaderos, el cual deberá constituirse en una herramienta adicional para fomentar los desplazamientos en modos alternativos de transporte.

Artículo 25. Aplicación de patrones de movilidad sostenible. Se establecen los siguientes principios de desarrollo urbano orientado al transporte sostenible con el propósito de generar lineamientos que se deben considerar para la construcción de edificaciones y corredores viales localizados en áreas de expansión y redesarrollo.

Acción	Principio
Caminar	Andenes seguros y continuos
	Fachadas activas y permeables
	Accesos peatonales
	Arborización
	Mantenimiento espacio público, espacio exterior.
Pedalear	Cicloparqueaderos
	Accesos para bicicletas
	Construcción ciclorrutas
Conectar	Articulación con el transporte público
	Construcción de vías
	Cargue y descargue
Transitar	Distancia de recorrido a estaciones de transporte máximo de 500 m
	Plan de manejo de tráfico
Mezclar	Tratamientos urbanos según zonas homogéneas
	Aprovechamiento máximo de otros usos (complementarios)
	Accesibilidad a centros de abastecimiento
Densificar	Tratamientos
	Aprovechamiento máximo de otros usos (complementarios)
	Grado de proximidad al sistema de transporte
Compactar	Porcentaje de usos ofertados
	Proporción área construida/ área libre (dentro-fuera)
Cambiar	Oferta de cupos de parqueo, proporcional a la demanda zonal
Análisis social	Relaciones con la comunidad
	Seguridad vial (señalización)
Servicios	Disponibilidad (cobertura)

públicos	Calidad de los servicios
	Manejo de residuos sólidos

Artículo 26. Estacionamientos. Las áreas de estacionamiento sobre vía pública las dispondrá el Plan Vial de Movilidad, para lo cual, se debe contemplar añadir estos espacios al perfil vial. La implementación de estacionamientos se debe soportar técnicamente de acuerdo con los flujos vehiculares, el uso del suelo, los estándares de ruido y contaminación.

Artículo 27. Construcción de vías. Se hace necesario la implementación de sistemas naturales e ingenieriles, que ayuden a continuar los procesos ecológicos y provean de servicios ecosistémicos. Para el sistema de vías es fundamental formular estrategias económicas, eficientes y amigables con el entorno amazónico, que ayuden a mitigar los efectos del alza de la temperatura y la alta precipitación propia de la selva tropical colombiana

CAPITULO IV. NORMA URBANÍSTICA

Artículo 28. Modelo de ocupación urbana por densidad. Se propone la implementación del modelo de ocupación por densidades como una medida tanto preventiva como correctiva para la promoción de las mejores prácticas sectoriales con impacto en la reducción del cambio de uso del suelo y los sistemas hídricos, al igual que el desarrollo y cumplimiento de las normas y actuaciones de los artículos 8 y 15 de la Ley 388 de 1997 y el mejoramiento y rehabilitación de infraestructura basada en la evaluación de los posibles efectos del cambio climático.

El modelo de ocupación consta de tres zonas así:

Zona de frente cuerpo de agua: Máxima densidad edificatoria

Zona intermedia: Densidad moderada

Zona de viviendas: Densidad Controlada.

Parágrafo 1. Lineamientos generales para la zona de frente de cuerpo de agua.

- a. Las edificaciones deben contar con una densidad moderada y sus fachadas principales deben orientarse hacia el cuerpo de agua.
- b. En los pisos 1 y 2 debe implementarse comercio de escala urbana y servicios turísticos, con fachadas permeables visualmente.
- c. En los pisos superiores deben ubicarse viviendas y servicios turísticos, esto con el fin de garantizar la vitalidad de estas zonas urbanas.
- d. Las edificaciones deberán generar aleros sobre los antejardines al igual que cubiertas para brindar protección climática a la circulación peatonal y así conformar una galería urbana.

Parágrafo 2. Lineamientos generales para la zona de densidad moderada.

- a. Consolidar los frentes de manzana con normas de empalmes y alturas homogéneas.
- b. El centro de manzana debe mantenerse libre sin ningún tipo de excepción.
- c. Al momento de nuevos desarrollos se deben exigir buenas prácticas de arquitectura sostenible.

Artículo 29. Estrategia modelo de ocupación urbana. Se plantea restringir el crecimiento de las zonas de expansión mediante la implementación de la estrategia de usar el suelo de expansión únicamente para actividades productivas de nuevas fuentes económicas y de esta forma fomentar la densificación del área urbana del municipio bajo condiciones de desarrollo sostenible y orientado hacia la adaptación al cambio climático.

Artículo 30. Tratamiento vial complementario. Se proponen los siguientes tratamientos generales adicionales a la norma establecida.

1. Los primeros pisos deberán encontrarse retrocedidos frente al paramento de construcción anterior y siempre con voladizo de por lo menos un (1) m de longitud en los casos de edificaciones con más de un piso.
2. Posterior a los retrocesos de los primeros pisos y a partir del voladizo para el caso de las edificaciones con dos o más pisos deberá implementarse una cubierta ligera de por lo menos un (1) m de longitud
3. Las zonas de antejardines deberán encontrarse al mismo nivel del espacio público, preferiblemente construidos en materiales que brinden continuidad entre estos
4. En todos los frentes de manzana se deberá contar con andenes de circulación prioritariamente peatonal
5. Entre las franjas de circulación peatonal y las calzadas de circulación vehicular debe existir una franja de control ambiental continua para la ubicación de superficies con cubierta vegetal aptas para alojar especies arbóreas que igualmente brinden sombra a los peatones y consoliden un paisaje verde
6. Dentro de las calzadas debe disponerse de una franja preferencial para la circulación de modos no motorizados la cual contará con la señalización necesaria para facilitar su uso
7. Las calzadas vehiculares deben encontrarse conformadas en sus superficies por materiales claros que reduzcan considerablemente el factor de acumulación de radiación solar

Artículo 31 Condicionantes y recomendaciones para el manejo del ruido a nivel urbano.

- Aplicar un esquema de implantación del proyecto para mitigar efectos negativos de contaminación acústica y por material particulado.
- Implantar áreas de control ambiental en las cesiones urbanísticas (áreas vegetadas, cuerpos de agua, árboles sobre superficies duras)

- Implementar barreras vegetales de especies densas y de mediana y baja altura en las cesiones urbanísticas.
- Implementar barreras vegetales ubicadas a 7 (siete) veces la altura prevista de la especie vegetal, con respecto a las construcciones cuando estas sean altas.

CAPITULO V. DESARROLLO ÉTNICO

Artículo 32. Desarrollo Étnico en la Estructura Urbana. Considerando la existencia de asentamientos indígenas en el ámbito urbano del municipio de Puerto Guzmán, y, de acuerdo con las condiciones legales diferenciales que resultan aplicables a este tipo de comunidades, bajo su propia lógica de ocupación del territorio se elaboraron las medidas de adaptación al cambio climático que aquí relacionamos.

Proyecto: Conocimiento, educación y concientización con enfoque diferencial para la adaptación al cambio climático y cero deforestación

- En la forma de ocupar el territorio se deberá considerar como principio general que todos los habitantes del municipio cuentan con el derecho al aprovechamiento de los recursos naturales y al acceso de los servicios ecosistémicos, por lo tanto, su utilización se encuentra permitida siempre y cuando esta no comprometa el derecho de las personas que no conformen los Resguardos o Cabildos.
- Deberán existir espacios colectivos para el bienestar de las personas que se encuentren distanciados de las zonas de dormir y de asearse.
- Los espacios para transitar entre las zonas de dormir, cocinar y espacios de encuentro de la comunidad deberán encontrarse preferencialmente arborizados y ventilados naturalmente con el propósito de brindar protección de la radiación solar y confort climático a los habitantes de los resguardos y de los cabildos indígenas.
- Los espacios de dormir deberán contar con iluminación y ventilación natural con el propósito de permitir las renovaciones de aire necesarias para disminuir la acumulación de microbios en el ambiente interior y de esta forma prevenir posibles enfermedades en la población de los resguardos y de los resguardos indígenas.
- La comunidad deberá tomar conciencia colectiva frente a la recolección de residuos como una tarea de todos los habitantes de los resguardos que se distribuya equitativamente entre sus integrantes y que su acumulación se dé preferiblemente en zonas distanciadas a el almacenamiento de alimentos.
- Las zonas de aseo colectivo deberán encontrarse preferiblemente de las zonas de dormir individuales.
- Las zonas colectivas de preparación de alimentos deberán encontrarse preferiblemente distanciadas de las zonas de aseo y de las zonas de recolección de residuos.
- Las zonas colectivas de trabajo que cuenten con cubiertas deberán encontrarse iluminadas y ventiladas naturalmente con el propósito de permitir las renovaciones de aire necesarias para

disminuir la acumulación de microbios en el ambiente interior y de esta forma prevenir posibles enfermedades en la población de los resguardos y de los cabildos indígenas

TÍTULO IV. COMPONENTE RURAL

CAPITULO I. SISTEMA DE SERVICIOS PÚBLICOS Y EQUIPAMIENTOS

Artículo 33. Servicios Públicos y Equipamientos Colectivos de Alto Impacto Ambiental, Escombreras y Rellenos Sanitarios. Considerando el manejo que actualmente presenta la recolección y disposición de residuos en el municipio, se plantea un conjunto de medidas tanto preventivas como correctivas, con las que se busca orientar al municipio a consolidar un sistema que mitigue los impactos que se derivan de esta actividad.

a. Preventiva - Pedagógica

- Antes de dar inicio a la temporada de lluvia se es pertinente realizar campañas para la limpieza de fuentes hídricas, calles, sistema de alcantarillado, canales de techos y otros que puedan representar obstaculizar el normal flujo de agua y generar afectaciones por encharcamientos y colapso de techos.

- Los gestores de RCD pueden generar campañas educativas orientadas a la entrega y reúso del residuo proveniente de material vegetal

b. Preventiva - Obligatoria

- Realizar campañas para separación en la fuente. Garantizar que los recolectores de residuos mantengan los mismos con la separación realizada desde la fuente.

- Los gestores de RCD deben dar buen manejo y uso de residuo proveniente de material vegetal.

c. Correctiva - Pedagógica

- Participar y apoyar a Corpoamazonia en las campañas postconsumo para la recolección de electrodomésticos, baterías y otros residuos tóxicos y peligrosos.

- El municipio debe informar a los habitantes sobre la obligatoriedad de hacer buen manejo de los RCD; principalmente del material vegetal. El Municipio debe informar a los habitantes y gestores de RCDI a prohibición de disponer RCD en fuentes hídricas, humedales y similares.

d. Correctiva - Obligatoria

- Identificar sitios para la disposición temporal de residuos como electrodomésticos, baterías y otros residuos tóxicos y peligrosos mientras se desarrollan la campaña post consumo.

- Hacer control sobre la ocupación y llenado de cauces de fuentes hídricas (ríos, brazos de río, humedales, quebradas, drenajes intermitentes) con material RCD.

Parágrafo 1. Proyecto. Para el cumplimiento de estas medidas se proponen el proyecto de Conocimiento, educación y concientización con enfoque diferencial para la adaptación al cambio climático y cero deforestación, el cual incluyen las siguientes acciones:

- Gestión estrategias para el reciclaje y aprovechamiento de los residuos sólidos en el municipio, fortaleciendo la asociación de recicladores y campañas para el aprovechamiento de los residuos en fuente.
- Intensificar las acciones correctivas a infractores por medio de los comparendos ambientales.
- Implementar medidas de manejo de dentro del relleno, en compactación de residuos en las celdas, lixiviados y aves.
- Identificación de áreas destinadas para la disposición final de residuos de construcción.

Artículo 34. Lineamientos para localización de cementerios y hornos crematorios. Para el manejo de los cementerios se deben cumplir los siguientes requisitos

- a. Realizar el debido trámite para la captación de agua y disposición final de aguas residuales ante la Corporación Autónoma Regional correspondiente cuando estos no cuenten con los respectivos servicios y establecer que el manejo de las especies vegetales esté de acuerdo con la normatividad ambiental vigente.
- b. No se podrá contemplar la siembra de árboles o plantas de raíces que deterioren las tumbas, bóvedas, osarios y cenízaros.
- c. Las paredes de las bóvedas, osarios y cenízaros deben estar construidas en bloque, ladrillo o concreto u otros materiales durables, recubiertos en condiciones higiénico-sanitarias, con acabados externos y resistentes a la humedad, al calor y los golpes y deben cumplir con todas las disposiciones sanitarias definidas en la Resolución 5194 de 2010.
- d. Todo cementerio debe contar con un Plan de Saneamiento.

Parágrafo 1. Para cementerios existentes se deben cumplir los siguientes requisitos:

- a. En caso de estar localizados en áreas de municipios potencialmente inundables o que reciban aguas drenadas de terrenos más altos, deberán optar por la modalidad de cementerios en altura (bóvedas) y contar con la protección necesaria mediante defensas para evitar inundaciones y movimientos en masa.
- b. Nuevas edificaciones para usos residenciales, comerciales, institucionales y de otros usos, no pueden ubicarse a menos de veinte (20) para mantener el aislamiento de las instalaciones de los cementerios de otras áreas circunvecinas o aledañas.
- c. Los usos y ocupaciones del suelo destinados a actividades industriales y agroindustriales de manejo y transformación de alimentos no pueden ubicarse a menos de 200 metros de los cementerios.

Parágrafo 2. Para cementerios nuevos deben cumplir los siguientes requisitos:

- a. Localizados a mínimo 500 metros de industrias y plantas procesadoras de alimentos, de focos de insalubridad y de viviendas, conjuntos residenciales, lugares de recreación, botaderos, a cielo abierto, rellenos sanitarios, plantas de beneficio, plazas de mercado y colegios
- b. No estar contruidos en terrenos rellenos con basuras que puedan causar problemas sanitarios y ambientales
- c. Dentro del área interna en marcada por el cerco perimetral, no deben existir o tras edificaciones, industrias, instalaciones o viviendas, ajenas a la actividad propia de los cementerios y a su seguridad.
- d. No pueden construirse en terrenos inundables
- e. Tener en cuenta el nivel freático para las sepulturas o tumbas en tierra, el cual no debe ser inferior a cero puntos cincuenta (1) metros si el fondo de la sepultura es prefabricado y de un metro (1.50) si no cuenta con losa prefabricada, con respecto al fondo de la sepultura, para permitir la adecuada disposición de los cadáveres y la ausencia de contaminación de aguas subterráneas.
- f. Contar con un área interna de protección sanitaria definida de la siguiente manera: Pasaje entre el cerco perimetral y la zona de enterramiento o inhumación el cual será de un espacio mínimo de cinco (5) metros, que garantice el aislamiento de las instalaciones de los cementerios de otras áreas circunvecinas o aledañas.
- g. Los cementerios con tumbas en tierra no pueden localizarse a menos de 500 metros de la bocatoma de acueductos en áreas de interés estratégico.
- h. Se restringe la localización del cementerio al interior ni circundante a los cuerpos loticos como humedales y pantanos, dado las condiciones de nivel freático en que estos ecosistemas se desarrollan. La localización con de los cementerios con respecto a humedales y pantanos no debe ser inferior a trescientos (300) metros.
- i. Se recomienda mantener la zona de aislamiento arborizada, que purifiquen el ambiente y generen aislamiento de la actividad.
- j. Su localización debe considerar los resultados del estudio básico de amenazas en donde las áreas son susceptibles a mayores inundaciones por los procesos de variabilidad climática, restringiendo la localización de este equipamiento en zonas inundables

Artículo 35. Lineamientos para localización de la Planta de Tratamientos de Aguas Residuales. Para nuevas Plantas de Tratamiento de Aguas Residuales-PTAR en concordancia con lo dispuesto en el Reglamento Técnico del Sector de Agua Potable y Saneamiento Básico-RAS, las Plantas de tratamiento de aguas residuales deben estar a 200 metros de la vivienda más cercana y 75 metros de franja de amortiguamiento al interior del retiro

Si la PTAR ya existe, debe evitarse la implementación de proyectos de desarrollo urbanístico e instituciones educativas y de salud en un retiro mínimo de 200 metros desde la PTAR.

Parágrafo 1. Medidas. Para el cumplimiento de los objetivos en cuanto a la localización de las PTAR, se proponen las siguientes medidas

a. Preventiva - Pedagógica

- Dar a conocer a los habitantes las restricciones por la localización de la PTAR respecto a usos residenciales y otros, para reducir potenciales efectos por condiciones de insalubridad.

b. Preventiva - Obligatoria

- Aplicar control urbanístico a las ocupaciones que se desarrollen dentro del área de retiro obligatorio de la PTAR.

c. Correctiva - Pedagógica

- Informar a los habitantes que habitan dentro del área de retiro obligatorio de la PTAR de las restricciones sobre el uso y ocupación del suelo

d. Correctiva - Obligatoria

- Aplicar sanciones urbanísticas a las ocupaciones que se desarrollen dentro del área de retiro obligatorio de la PTAR de según lo dispuesto en la ley 810 de 2003.

Parágrafo 2. Proyecto. Para el cumplimiento de estas medidas se propone el proyecto: Implementación para la transformación y/o restauración de la infraestructura urbana, hacia la consolidación del paisaje propio de la región amazónica, el cual incluye las siguientes acciones:

- Reducir el número de vertimientos de aguas servidas sobre la quebrada la Dulzana.
- Aumentar el porcentaje de cobertura en alcantarillado, principalmente sobre las zonas de vertimientos directos a la fuente hídrica, cambio de tubería a PVC corrugado y a largo plazo reducir redes combinadas.
- Ajuste a cumplimiento de metas del quinquenio en la reducción de carga contaminante y reducción de tasa retributiva.

Artículo 36. Lineamientos para localización de la planta de sacrificio animal. Las plantas de sacrificio deben establecerse en el suelo rural preferiblemente en áreas con uso industrial, en todo caso deben ubicarse a 500 metros de:

- a. Núcleo poblado más cercano (con excepción de los suelos de desarrollo rural restringido suburbano destinado a usos industriales).
- b. Zonas inundables.
- c. Focos de insalubridad que puedan afectar el producto como: PTAR, rellenos sanitarios, vertimientos, y otros similares.
- d. Se recomienda su localización próxima a las vías provenientes de la zona ganadera o plaza de ferias, siempre y cuando se garantice un estricto control sanitario que evite los riesgos de contaminación mutua.

- e. Se recomienda mantener la zona de aislamiento arborizada, que purifiquen el ambiente y generen aislamiento de la actividad
- f. Su localización debe considerar los resultados del estudio básico de amenazas en donde las áreas son susceptibles a mayores inundaciones por los procesos de variabilidad climática, restringiendo la localización de este equipamiento en zonas inundables.

Parágrafo 1. Medidas. Para el cumplimiento de los lineamientos de localización de la planta de sacrificio animal se tienen las siguientes medidas.

a. Preventiva - Pedagógica

- Dar a conocer a los habitantes las restricciones por la localización de la Planta de sacrificio respecto a usos residenciales y otros, para reducir potenciales efectos por condiciones de insalubridad.

b. Preventiva - Obligatoria

- Aplicar control urbanístico a las ocupaciones que se desarrollen dentro del área de retiro obligatorio de la Planta de sacrificio.

c. Correctiva - Pedagógica

- Informar a los habitantes que habitan dentro del área de retiro obligatorio de la Planta de sacrificio de las restricciones sobre el uso y ocupación del suelo

d. Correctiva - Obligatoria

- Aplicar sanciones urbanísticas a la ocupación que se desarrolle dentro del área de retiro obligatorio de la Planta de sacrificio de según lo dispuesto en la ley 810 de 2003.

Parágrafo 2. Proyecto. Para el cumplimiento de estas medidas se proponen el proyecto Implementación para la transformación y/o restauración de la infraestructura urbana, hacia la consolidación del paisaje propio de la región amazónica, que debe incluir las siguientes acciones:

- Establecer medidas sanitarias y policiales para la eliminación de mataderos ilegales clandestinos.
- Dar cumplimiento a las obligaciones ambientales en relación a vertimientos, residuos (en especial a huesos, cachos y cascotes) y olores.

Artículo 37. Condicionantes de Desarrollo para el Suelo de Expansión Urbana en el Manejo de Vertimientos dentro del Sistema de Alcantarillado. Para el desarrollo de la zona de expansión urbana se tienen los siguientes condicionantes.

- a. Para solicitar un permiso de vertimientos, se requiere presentar el Formulario Único Nacional de Solicitud de Permiso de Vertimientos, debidamente diligenciado y firmado por el propietario, poseedor o tenedor del predio que se vaya a beneficiar de dicho permiso. Se requiere que la toma de muestras y el análisis de laboratorio se ejecute bajo las consideraciones descritas en los

Lineamientos para realizar la Caracterización de Aguas Residuales definidos por la Corporación Autónoma Regional.

b. Para el Plan de Gestión del Riesgo para el Manejo de Vertimientos se debe tener en cuenta lo establecido en el Decreto 3930 de 2010.

c. Para elaborar el Plan de Gestión del Riesgo de Vertimientos, el interesado deberá consultar las diferentes Guías Ambientales que adopte el Ministerio de Ambiente y Desarrollo Sostenible y deberá tener en cuenta las disposiciones legales establecidas aplicables de forma general y específica para la actividad que desarrolla el generador de los vertimientos, así como la establecida por el Sistema Nacional de Prevención y Atención de Desastres.

d. La faja de aislamiento con respecto a los centros poblados no debe ser inferior a 1000 metros y no podrán ubicarse dentro de la faja paralela definida para todas las corrientes hídricas del municipio establecidas en la ficha 1.3.1.2 FC.